



Ordre des technologues  
en **imagerie médicale**,  
en **radio-oncologie** et en  
**électrophysiologie médicale**  
du Québec

# RENSEIGNEMENTS SUR L'EXAMEN D'ADMISSION À LA PROFESSION



| Radio-oncologie



Le présent document peut être consulté sur le site Web de l'Ordre des technologues en imagerie médicale, en radio-oncologie et en électrophysiologie médicale du Québec, dont l'adresse est : [otimroepmq.ca](http://otimroepmq.ca)

**Ordre des technologues en imagerie médicale,  
en radio-oncologie et en électrophysiologie médicale du Québec**

6455 rue Jean-Talon Est  
Bureau 401  
Saint-Léonard (Québec) H1S 3E8

Téléphone : 514 351-0052  
1 800 361-8759  
Télécopieur: 514 355-2396



**Notes :**

- Le masculin est utilisé sans préjudice et seulement pour alléger la présentation.
- L'utilisation des mots « département » et « service » est variable au sens du plan d'organisation de chaque établissement, et ce, malgré le fait que « département » soit un anglicisme pour l'Office de la langue française.

---

# TABLE DES MATIERES

---

<b>INTRODUCTION</b>	<b>5</b>
<b>CONDITIONS D'INSCRIPTION</b>	<b>6</b>
1. ÉLÉMENTS REQUIS SELON VOTRE SITUATION	6
1.1 Pour les personnes candidates formées au Québec	6
1.2 Pour les personnes candidates formées hors Québec et hors Canada	6
1.3 Pour toutes les personnes candidates	6
2. MESURES D'ACCOMMODEMENT	6
3. RÉVISION DE LA DÉCISION	7
4. ATTESTATIONS CEPT	7
4.1 Conditions pour obtenir une attestation CEPT	7
4.2 Durée de l'attestation CEPT	7
5. PORTAIL DE L'OTIMROEPMQ	8
6. TARIFS ET MODALITÉS	8
7. OUVERTURE ET FERMETURE DES INSCRIPTIONS	8
7.1 Séance de juin	8
7.2 Séance de novembre	8
8. COURRIEL DE CONFIRMATION	9
9. REMBOURSEMENT	9
9.1 DEC non obtenu   Prescription du comité de l'admission non remplie	9
9.2 Désistement volontaire avant la tenue de l'examen	9
<b>DÉTAILS CONCERNANT L'EXAMEN</b>	<b>10</b>
1. SÉANCES	10
2. DURÉE DE L'EXAMEN	10
3. NOMBRE DE QUESTIONS	10
4. TYPES DE QUESTIONS	10
5. PONDÉRATION	11
6. LANGUES OFFERTES	11
<b>PRÉPARATION À L'EXAMEN</b>	<b>18</b>
1. PROFIL D'ENTRÉE À LA PROFESSION	18
2. PLAN DIRECTEUR	18
3. BIBLIOGRAPHIE DES QUESTIONS D'EXAMENS D'ADMISSION	18
4. CALCULATRICE SCIENTIFIQUE	18
5. FORMATIONS EN LIGNE OFFERTES SUR LE PORTAIL DE L'OTIMROEPMQ	19
<b>MENTION RÉUSSITE OU ÉCHEC</b>	<b>20</b>
1. RÉUSSITE	20
2. ÉCHEC	20
3. ÉCHEC ET ATTESTATION CEPT	20
4. ENVOI DES RÉSULTATS	20
5. RÉVISION DE LA NOTE	21
6. REPRISE DE L'EXAMEN	21

7. DEMANDE DE 5 <sup>E</sup> CHANCE	21
8. LA PRESTATION DE SERMENT	22
9. QUESTIONS ET COMMENTAIRES	22

---

# INTRODUCTION

---

## MOT DE BIENVENUE

---

Chers futurs membres de l'Ordre des technologues en imagerie médicale, en radio-oncologie et en électrophysiologie du Québec, sachez que votre projet de pratiquer la profession de technologue au Québec nous tient à cœur. La réussite de l'examen d'admission à la profession est une étape importante afin d'obtenir le permis d'exercice de la profession. À l'aube de vous présenter à titre de personne candidate à cet examen, nous souhaitons vous soutenir en vous informant le plus adéquatement possible.

## À QUOI SERT CE DOCUMENT DE RÉFÉRENCE

---

Ce document sert à vous accompagner dans votre préparation à l'examen d'admission à la profession. En effet, vous y trouverez les explications concernant la procédure d'inscription à l'examen ainsi que des renseignements utiles sur la forme, le contenu, le déroulement et les aspects organisationnels de la séance d'examen. De plus, vous y trouverez des exemples de questions reliées à votre domaine d'exercice.

## RAISON D'ÊTRE DE L'ORDRE

---

La mission première de l'Ordre est la protection du public. Nos membres contribuent à la poursuite de cette mission par la qualité de leurs services et par leur professionnalisme au quotidien.

*L'examen d'admission à la profession évalue l'intégration et l'application des connaissances, ainsi que le jugement professionnel et les habiletés requises pour exercer la profession au seuil d'entrée sur le marché du travail.*



---

# CONDITIONS D'INSCRIPTION

---

Pour être admissible à l'examen d'admission à la profession, il faut remplir certaines conditions, au moment de passer l'examen. Au moment de s'inscrire à l'examen, vous devez être en voie de remplir les conditions requises.

## 1. ÉLÉMENTS REQUIS SELON VOTRE SITUATION

### 1.1 Pour les personnes candidates formées au Québec

Avoir complété au moment de l'examen :

- Un diplôme d'études collégiales (DEC) donnant ouverture au permis dans l'un des cinq programmes suivants :
  - Imagerie médicale - radiodiagnostic
  - Imagerie médicale - médecine nucléaire
  - Imagerie médicale - échographie médicale
  - Radio-oncologie
  - Électrophysiologie médicale

### 1.2 Pour les personnes candidates formées hors Québec et hors Canada

Avoir complété au moment de l'examen :

- La prescription du Comité de l'admission (formations, cours, stages, etc.), dans l'un des domaines d'exercice suivants : radiodiagnostic, radio-oncologie, ou médecine nucléaire, échographie médicale et électrophysiologie médicale.

### 1.3 Pour toutes les personnes candidates

Acquitter les frais d'inscription à l'examen d'admission via le portail de l'OTIMROEPMQ

## 2. MESURES D'ACCOMMODEMENT

L'Ordre peut mettre en place certaines mesures d'accommodement afin de favoriser la réussite des personnes étudiantes qui bénéficient déjà d'un plan d'intervention au collège. La personne candidate doit faire sa demande 90 jours avant la tenue de l'examen d'admission à la profession à l'aide de [ce formulaire](#). À ce dernier, il faut joindre :

- Le plan d'intervention du collège
- Le rapport médical confirmant le diagnostic

Les demandes d'accommodement recevables sont analysées individuellement par la direction de l'admission. La décision est transmise à la personne étudiante par courriel. Il est important de



noter que les accommodements offerts lors de l'examen d'admission à la profession peuvent différer de ceux consentis par l'établissement d'enseignement.

### 3. RÉVISION DE LA DÉCISION

La personne étudiante insatisfaite de la décision de la direction de l'admission peut faire une demande de révision par le comité exécutif. La décision du comité exécutif est finale et sans appel

### 4. ATTESTATIONS CEPT

Les attestations CEPT sont destinées aux personnes qui détiennent un diplôme (ou équivalence) donnant accès à l'un des permis de l'OTIMROEPMQ et qui sont inscrites pour passer un examen d'admission. Elles sont émises sans frais.

Ces attestations permettent aux candidats admissibles d'agir en tant que technologues avec certaines restrictions (activités non autorisées définies par règlement) jusqu'à l'obtention du permis de pratique.

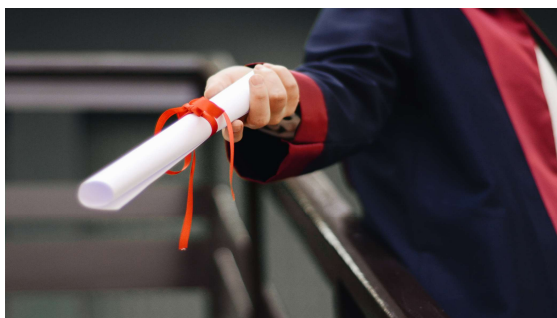

En attendant de passer l'examen d'admission et d'obtenir un permis, les attestations CEPT permettent aux candidats de s'intégrer dans leur milieu de travail et de commencer à contribuer à leur future profession. C'est également une excellente opportunité d'apprentissage et une expérience précieuse qui peut favoriser la réussite à l'examen d'admission. **Conditions pour obtenir une attestation CEPT**

- Être titulaire d'un diplôme donnant ouverture à l'un des permis de pratique de l'OTIMROEPMQ ou avoir une équivalence de diplôme ou de formation reconnue par l'OTIMROEPMQ
- Être inscrit à l'examen professionnel
- Avoir une promesse d'embauche à titre de CEPT dans un établissement reconnu
- [Remplir le formulaire de demande d'attestation CEPT](#)

#### 4.2 Durée de l'attestation CEPT

L'attestation CEPT est valide jusqu'à la première des éventualités suivantes :

- Avoir subi 2 échecs à l'examen d'admission à la profession de l'Ordre
- Ou
- Qu'il se soit écoulé 1 an depuis la date du diplôme ou la date à laquelle la prescription du comité de l'admission de l'Ordre a été complétée

## 5. PORTAIL DE L'OTIMROEPMQ

- Toutes les personnes qui souhaitent s'inscrire à l'examen d'admission à la profession doivent posséder un profil de type « membre étudiant » sur le [portail de l'OTIMROEPMQ](#).
- Cette adhésion permet d'obtenir une carte d'enregistrement, qui est disponible pour téléchargement, sur le portail de l'OTIMROEPMQ.
- Le dossier « membre étudiant » doit être à jour concernant la date de diplomation prévue afin que la bonne séance d'examen soit attribuée selon votre situation.
- Pour mettre à jour vos informations concernant votre cheminement de formation dans un programme collégial, veuillez communiquer avec l'adjointe administrative aux examens à [examens@otimroepmq.ca](mailto:examens@otimroepmq.ca)

## 6. TARIFS ET MODALITÉS

- Les inscriptions à l'examen d'admission se déroulent en ligne à partir du portail de l'OTIMROEPMQ
- Le seul moyen de paiement accepté est la carte de crédit (VISA ou MASTERCARD)
- Pour les personnes candidates formées au Québec, l'Ordre effectuera une vérification auprès de l'établissement d'enseignement pour confirmer l'obtention du DEC une fois la personne candidate inscrite, avant la date de la tenue de l'examen.
- Pour les personnes candidates suivant un parcours d'admission par équivalence, une vérification est faite auprès de la direction de l'admission pour confirmer l'admissibilité.
- Le montant des frais d'inscription est disponible sur notre site internet, dans la section « [examens d'admission](#) »

## 7. OUVERTURE ET FERMETURE DES INSCRIPTIONS

### 7.1 Séance de juin

- L'ouverture des inscriptions pour la séance d'examen de juin a lieu après la transmission des résultats de la séance d'examen de novembre, environ 2 semaines après.
- La fermeture des inscriptions pour la séance de juin a lieu 60 jours avant la tenue de l'examen.

### 7.2 Séance de novembre

- L'ouverture des inscriptions pour la séance d'examen de novembre a lieu après la transmission des résultats de la séance d'examen de juin, environ 2 semaines après.
- La fermeture des inscriptions pour la séance de novembre a lieu 30 jours avant la tenue de l'examen.



## 8. COURRIEL DE CONFIRMATION

Un courriel de confirmation est transmis à toutes les personnes inscrites à une séance d'examen, environ 30 jours avant la tenue de l'examen. Ce courriel provient du fournisseur de l'examen numérique et contient les informations suivantes :

- Date et heure de l'examen
- Consignes de l'examen
- Consignes pour validation de l'appareil (test écran, camera, micro)
- Test technique afin de se familiariser avec l'environnement de l'examen (exploration des fonctionnalités: calculatrice, visionneuse pour agrandissement d'images...)
- Accès pour réinitialiser le mot de passe de la plateforme de l'examen

## 9. REMBOURSEMENT

L'Ordre peut consentir à rembourser une personne s'étant inscrite à l'examen d'admission. La section ci-dessous renseigne sur les différents contextes où un remboursement peut être considéré.

### 9.1 DEC non obtenu | Prescription du comité de l'admission non remplie

La personne candidate dont l'admissibilité à l'examen est refusée pour le motif qu'il n'a pas satisfait aux conditions d'inscription mentionnées à la page 6 de ce présent guide, peut obtenir le remboursement des frais d'inscription à l'examen.

- Une demande écrite à cet effet doit être transmise, via courriel à l'adresse suivante: [examens@otimroepmq.ca](mailto:examens@otimroepmq.ca) au moins 7 jours avant la date prévue pour l'examen.

### 9.2 Désistement volontaire avant la tenue de l'examen

Le candidat admissible qui prévient l'Ordre au moins 7 jours avant la tenue de l'examen qu'il ne se présentera pas à l'examen en ligne peut :

- Obtenir le remboursement des frais d'inscription à l'examen, moins un frais administratif.
- **Attention :** Le candidat admissible à l'examen qui, sans avoir prévenu l'Ordre, ne se présente pas à l'examen n'a pas le droit au remboursement des frais d'inscription à l'examen. De plus, son absence sera considérée comme un échec à l'examen.



---

# DÉTAILS CONCERNANT L'EXAMEN

---

## 1. SÉANCES

Deux séances d'examen d'admission sont organisées par année, soit au mois de juin et au mois de novembre, à moins d'une décision différente du conseil d'administration de l'Ordre. Les séances d'examen se déroulent 100% en ligne.

Les consignes en lien avec l'examen en ligne ainsi que les exigences techniques, les modalités de surveillance se trouvent sur le lien suivant :

[Consignes de l'examen d'admission en ligne](#)

## 2. DURÉE DE L'EXAMEN

L'examen est d'une durée totale de 6h50 et comporte deux parties dont les durées sont réparties ainsi :



3h25 l'avant-midi

Pause (1 heure)

3h25 l'après-midi

## 3. NOMBRE DE QUESTIONS

L'examen comporte 150 questions.

Il est important de noter qu'aucun lien ne rattache les MES (mises en situation) ou bien les questions individuelles entre elles et ce, même si on retrouve certaines similitudes.

## 4. TYPES DE QUESTIONS



Toutes les questions sont à choix multiples (A, B, C ou D).

70% 80 % des questions sont reliées à une mise en situation

20% à 30% des questions sont indépendantes

Exemple : Dans la première partie de l'examen, 60 questions pourraient être reliées à des mises en situation et 15 questions pourraient être indépendantes. Cela est également le cas pour les 75 questions de la deuxième partie de l'examen se déroulant en après-midi.



## 5. PONDÉRATION

Chaque question compte pour 1 point. L'examen est donc sur 150 points et la note de passage est de 60% (90 points obtenus sur un total possible de 150 points).

## 6. LANGUES OFFERTES

**LES EXAMENS SUIVANTS SONT OFFERTS EN FRANÇAIS ET EN ANGLAIS :**

- Radiodiagnostic
- Radio-oncologie
- Échographie médicale

*La personne candidate est invitée à sélectionner la langue de son choix dans la plateforme numérique, le jour même de l'examen d'admission à la profession. La personne candidate n'aura pas la possibilité de changer de langue durant l'examen.*

**LES EXAMENS SUIVANTS SONT OFFERTS UNIQUEMENT EN FRANÇAIS :**

- Médecine nucléaire
- Électrophysiologie médicale



## EXEMPLES DE QUESTIONS

---

### MISE EN SITUATION

**Informations relatives à la patiente :**

*Mme Leclerc, 75 ans, bon état général*

*Ablation du rein droit à l'âge de 57 ans*

*Lymphome non hodgkinien abdominal*

*Chimiothérapie concomitante*

*Informations techniques : VMAT, 6 MV, 40 Gy / 15 Fx*

Pour les trois prochaines questions, veuillez-vous référer aux informations dans l'encadré ci-dessus.

### QUESTION #1

À la suite de la TDM, le technologue constate que l'épaisseur des coupes était de 5 mm plutôt que de 2 mm. Son collègue en formation lui demande quel est l'impact. Que doit répondre le technologue ?

- A) Les limites de l'examen TDM seront plus petites
- B) Les limites de l'examen TDM seront plus grandes
- C) La qualité des DRR sera diminuée
- D) La qualité des DRR sera augmentée

**Bonne réponse : C)**

### Justifications :

- A) Incorrecte : L'épaisseur des coupes n'a aucune influence sur les limites de l'acquisition.
- B) Incorrecte : L'épaisseur des coupes n'a aucune influence sur les limites de l'acquisition.
- C) Correcte : Le nombre de DPI (*dot per inch*) de pixel sur le plan frontal sera diminué, donc la qualité de l'image sera moins bonne (moins de précision).
- D) Incorrecte : Le nombre de DPI (*dot per inch*) de pixel sur le plan frontal sera diminué, donc la qualité de l'image sera moins bonne (moins de précision).



Références :

- Lois E. Romans, Computed tomography for technologists ; A comprehensive text, 2<sup>nd</sup> Edition (2018), Wolters Kluwer, P. 62
- Khan, S., Faiz, M., Gibbons, J.P., The physics of radiation therapy, Fifth Edition (2014), Wolters Kluwer, P.205
- OTIMROEPMQ, Normes de pratique spécifiques – Radio-oncologie (2023), P.36 point 3,1

Cette question est liée à la compétence **F-4, 4.1** du profil d'entrée à la profession en radio-oncologie.

Niveau taxonomique : Jugement

## QUESTION #2

Lors des tests quotidiens, le technologue remarque un décalage de 3 mm du laser sagittal plafonnier par rapport à l'isocentre de l'appareil. Que doit-il faire ?

- A) Contacter le physicien médical et attendre avant de poursuivre les tests
- B) Aviser le physicien médical et effectuer les tests restants
- C) Informer le coordonnateur technique et effectuer les tests restants
- D) Rejoindre le coordonnateur technique et attendre avant de poursuivre les tests

Bonne réponse : B)

Justifications :

- A) Incorrecte : Le physicien médical est le professionnel à contacter. Cependant, puisqu'aucun enjeu de sécurité ou de radioprotection est engendré par la non-conformité de ce test, il est possible de poursuivre avec la réalisation des autres tests, en attendant l'intervention du physicien.
- B) Correcte : Le physicien médical est le professionnel à contacter puisqu'aucun enjeu de sécurité ou de radioprotection est engendré par la non-conformité de ce test. Il est donc possible de poursuivre avec la réalisation des autres tests, en attendant l'intervention du physicien.
- C) Incorrecte : Le coordonnateur technique n'est pas le professionnel à contacter. Cependant, puisqu'aucun enjeu de sécurité ou de radioprotection est engendré par la non-conformité de ce test, il est possible de poursuivre avec la réalisation des autres tests, en attendant l'intervention du physicien.
- D) Incorrecte : Le coordonnateur technique n'est pas le professionnel à contacter. De plus, puisqu'aucun enjeu de sécurité ou de radioprotection est engendré par la non-conformité de ce test, il est possible de poursuivre avec la réalisation des autres tests, en attendant l'intervention du physicien.



Références :

- OTIMROEPMQ, [Normes de pratique spécifiques – Radio-oncologie \(2023\)](#), P18 point 1,9
- Gouvernement du Québec, T-5, R.5 [Code de déontologie des technologues en imagerie médicale, en radio-oncologie et en électrophysiologie médicale \(2023\)](#), Chapitre II, Section I, Article 4.

Cette question est liée à la compétence **C-1, 1.3** du profil d'entrée à la profession en radio-oncologie.

Niveau taxonomique : Jugement

### QUESTION #3

Lors du CBCT de la 15<sup>e</sup> Fx, le technologue remarque un déplacement latéral hors tolérance de 0,4 cm. Que doit-il faire en premier ?

- A) Appliquer le déplacement de table et poursuivre le traitement
- B) Repositionner la patiente et effectuer un 2<sup>e</sup> CBCT
- C) Contacter le coordonnateur technique et faire préapprouver les images
- D) Consulter le protocole établi et appliquer les recommandations

Bonne réponse : D)

Justifications :

- A) Incorrecte : Un paramètre hors tolérance nécessite une intervention selon le respect des protocoles établis, le technologue doit donc adapter ses fonctions en fonction de ceux-ci.
- B) Incorrecte : Un paramètre hors tolérance nécessite une intervention selon le respect des protocoles établis, le technologue doit donc adapter ses fonctions en fonction de ceux-ci.
- C) Incorrecte : Un paramètre hors tolérance nécessite une intervention selon le respect des protocoles établis, le technologue doit donc adapter ses fonctions en fonction de ceux-ci.
- D) Correcte : Selon les normes de pratique spécifiques, le technologue a l'obligation de respecter le protocole d'imagerie prescrit afin d'adapter ses actions en conséquence.



**Références :**

- OTIMROEPMQ, Normes de pratique spécifiques – Radio-oncologie (2023), P18 ; 9 et P.43 ; 1.4
- Gouvernement du Québec, T-5, R.5 Code de déontologie des technologues en imagerie médicale, en radio-oncologie et en électrophysiologie médicale (2023), Chapitre II, Section I, Article 4.

Cette question est liée à la compétence A-1, 1.4 du profil d'entrée à la profession en radio-oncologie.

Niveau taxonomique : Jugement



## QUESTION INDÉPENDANTE

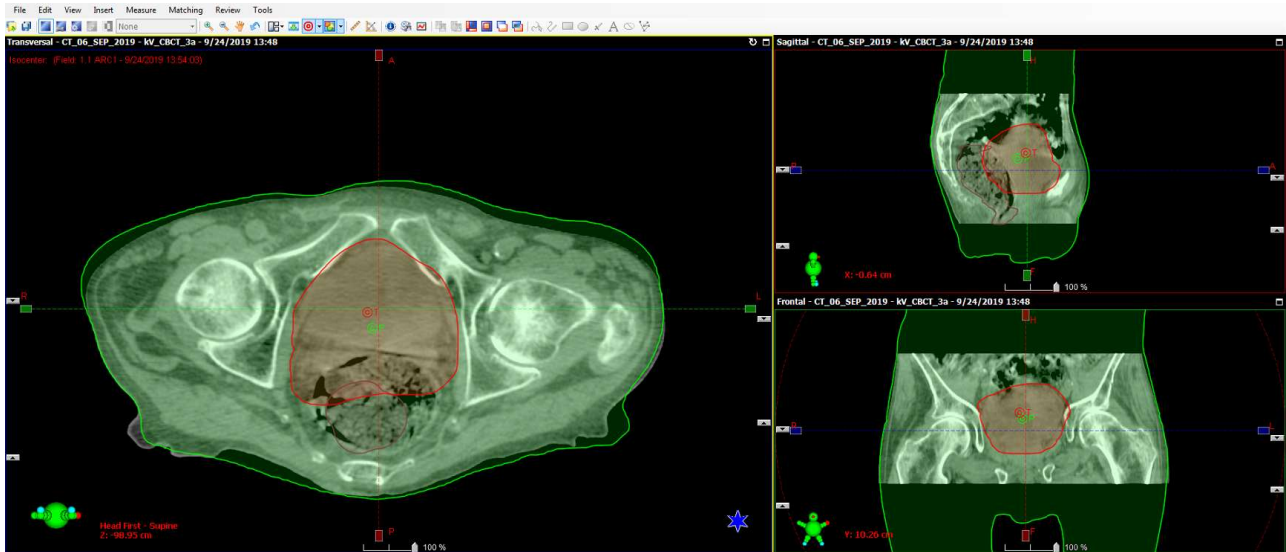

M. Goudreault se présente pour son 1er Tx à la vessie de 20 Gy en 5 fractions. Le technologue effectue un CBCT et analyse les images obtenues. Que doit-il faire en premier ?

- A) Procéder au traitement après avoir fait le recalage d'images
- B) Demander l'avis du radio-oncologue pour effectuer une nouvelle planification
- C) Rappeler au patient l'importance de se préparer avant les traitements subséquents
- D) Désinstaller le patient et lui demander d'aller à la selle

Bonne réponse : D)

Justifications :

- A) Incorrect : Le rectum du patient est trop plein et déborde dans les contours du PTV. La dose au rectum sera trop élevée.
- B) Incorrect : Il s'agit de la préparation du patient. Cette situation est plausible si le patient est incapable de vider son rectum.
- C) Incorrect : Le rectum est trop plein et recevra une dose trop élevée pour le nombre de fractions prévu. De plus, ce n'est pas la première action à faire.
- D) Correct : Comme première intervention, il faut demander au patient d'aller à la selle pour respecter le plan de traitement.

Référence :

- OTIMROEPMQ, *Normes de pratique spécifiques – Radio-oncologie (2023)*, P.43

Cette question est liée à la compétence **I-1, 1.1** du profil d'entrée à la profession en radio-oncologie.

Niveau taxonomique : Pensée critique



## NIVEAUX TAXONOMIQUES

Choix du niveau taxonomique	Définition	Explications	Exemple
<b>Jugement</b>	C'est la capacité à évaluer différentes options ou solutions, prendre une décision éclairée et justifier cette décision.	Porter un jugement critique personnel fondé sur des critères variés. Valider des théories. Analyser une situation afin de prendre des décisions et de les justifier.	Le technologue doit réaliser la planification d'un patient pour un cancer cérébral. Le patient est agité et refuse la planification. Le préposé qui l'accompagne insiste pour que la planification soit effectuée, affirmant que le patient est confus. Dans cette situation, que doit prioriser le technologue pour prendre une décision éthique ?
<b>Pensée critique</b>	C'est la capacité à analyser de manière réfléchie et logique les informations, les idées ou les situations.	Résoudre des problèmes. Repérer les éléments d'une situation et comprendre leurs relations. Examiner des faits en isolant les causes. Interpréter des données. Percevoir des tendances.	Selon les renseignements cliniques relatif au patient, quelle image supplémentaire le technologue doit-il effectuer ?
<b>Application</b>	C'est la capacité à utiliser les connaissances acquises dans des situations concrètes ou nouvelles.	Résoudre des problèmes en suivant une procédure établie. Calculer. Appliquer une méthode. Accomplir une tâche selon des règles. Manifester une attitude adéquate. <sup>1</sup>	Le technologue doit traiter une patiente pour un cancer de l'endomètre. Que doit valider le technologue lors de l'analyse des images suivantes ?

<sup>1</sup> Université Laval (2020), *La Taxonomie de Bloom révisée (Domaine cognitif)*, disponible à l'adresse suivante : [https://www.enseigner.ulaval.ca/sites/default/files/Ress\\_preparer\\_son\\_cours/la\\_taxonomie\\_de\\_bloom\\_2022.pdf](https://www.enseigner.ulaval.ca/sites/default/files/Ress_preparer_son_cours/la_taxonomie_de_bloom_2022.pdf)



---

# PRÉPARATION À L'EXAMEN

---

Pour se préparer à l'examen, nous vous recommandons de porter une attention particulière aux documents suivants, disponibles sur le site internet de l'OTIMROEPMQ.

## 1. PROFIL D'ENTRÉE À LA PROFESSION

Le profil d'entrée à la profession démontre les compétences particulières qu'un technologue en imagerie médicale du domaine du radiodiagnostic doit posséder lors de son entrée à la profession. De plus, les compétences ciblées par le profil d'entrée à la profession respectent les exigences de formation prescrites par le programme de formation ministériel en vigueur.

[Profil d'entrée à la profession – radio-oncologie](#)

## 2. PLAN DIRECTEUR

Le plan directeur vise à guider les membres rédigeant l'examen d'admission. De plus, ce dernier indique le pourcentage (%) de questions liées à chaque section des profils d'entrée à la profession.

[Plan directeur – radio-oncologie](#)

## 3. BIBLIOGRAPHIE DES QUESTIONS D'EXAMENS D'ADMISSION

La bibliographie sert à fournir les références utilisées lors de la rédaction des questions d'examen d'admission.

[Bibliographie – radio-oncologie](#)

## 4. CALCULATRICE SCIENTIFIQUE

Il est fortement conseillé de se pratiquer avec la calculatrice qui sera utilisé lors de l'examen d'admission.

[Calculatrice Scientifique - GeoGebra](#)

*Les normes de pratique en vigueur constituent la référence première des technologistes en ce qui concerne leur pratique professionnelle. Elles sont disponibles sur le site internet de l'OTIMROEPMQ dans la section « [Normes de pratique](#) »*



## 5. FORMATIONS EN LIGNE OFFERTES SUR LE PORTAIL DE L'OTIMROEPMQ

Toutes les personnes candidates à l'examen d'admission à la profession peuvent profiter de leur inscription au [portail de l'OTIMROEPMQ](#) pour accéder à une importante offre de formations en ligne.



- Se connecter sur le portail à l'aide de votre numéro de matricule et de votre mot de passe habituel
- Dans le menu « Formation », sélectionner « Cours offerts en ligne »
- Le répertoire des formations s'ouvrira. En cliquant sur le « i » de la vignette, vous aurez accès aux informations nécessaires pour déterminer si la formation est pertinente pour vous avant de l'acheter. Certaines formations sont gratuites.

---

# MENTION RÉUSSITE OU ÉCHEC

---

## 1. RÉUSSITE

La réussite de l'examen d'admission à la profession est sanctionnée lorsque la note obtenue par la personne candidate est équivalente ou supérieure à 60%.

## 2. ÉCHEC

- La mention échec à l'examen d'admission est attribuée lorsque la note obtenue par la personne candidate est inférieure à 60%.
- Lors de l'examen d'admission, une personne candidate qui plagie, tente de plagier ou aide un autre candidat se verra attribuer une mention échec.
- Une personne candidate inscrite à une séance d'examen d'admission qui ne se présente pas à l'examen obtiendra la note 0 et une mention échec.

## 3. ÉCHEC ET ATTESTATION CEPT

Une personne qui obtient pour la première fois, une mention échec à l'examen d'admission à la profession, peut être admissible à présenter une demande d'attestation CEPT.

*Voir les conditions d'obtention et la durée de l'attestation CEPT à la page 7 de ce présent document.*

Une personne qui détient une attestation CEPT et qui échoue, à plus d'une reprise l'examen d'admission à la profession, ne pourra plus pratiquer à titre CEPT. Dans ce cas précis, l'Ordre invalide l'attestation.

## 4. ENVOI DES RÉSULTATS

Les résultats sont envoyés environ deux semaines après la tenue de l'examen. Deux types de mention sont possibles :

- Réussite de l'examen
- Échec de l'examen

Une notification sera envoyée à la personne candidate à partir du portail de l'OTIMROEPMQ.

L'Ordre ne divulgue aucun résultat par téléphone ou courriel.



En cas d'échec, la personne candidate recevra, par courriel sécurisé, un rapport personnalisé de réussite par compétence, ce qui a pour but d'aider la personne à corriger ses lacunes avant de se présenter à une prochaine séance d'examen.

## 5. RÉVISION DE LA NOTE

Il est possible, pour une personne candidate en échec, de faire une demande de révision du calcul de sa note. Pour ce faire, il faut faire parvenir à [l'adjointe administrative aux examens](#), dans les 30 jours suivants la notification des résultats, une lettre demandant au comité de révision de l'Ordre de revoir la correction de son examen numérique.

Cette démarche comporte des frais payables par le biais du portail de l'OTIMROEPMQ. Un lien sera inclus dans la notification d'échec.

- Le seul moyen de paiement accepté est la carte de crédit (VISA ou MASTERCARD)

## 6. REPRISE DE L'EXAMEN

Les personnes candidates ont la possibilité de réaliser un premier examen d'admission à la profession suivi d'un maximum de trois reprises, ce qui totalise quatre tentatives en tout.

- Pour en savoir davantage, veuillez-vous référer à l'article 12 du [Règlement sur les conditions et modalités de délivrance des permis de l'OTIMROEPMQ](#).
- Veuillez également prendre note que les tentatives aux examens d'admission de [l'ACTRM](#) sont cumulatives aux examens et aux reprises d'examens de l'OTIMROEPMQ.

## 7. DEMANDE DE 5<sup>E</sup> CHANCE

En vertu de l'article 13 du [Règlement sur les conditions et modalités de délivrance des permis de l'OTIMROEPMQ](#), une personne ayant échoué à quatre reprises l'examen d'admission à la profession peut :

Faire une demande de 5<sup>e</sup> chance au comité des examens afin de démontrer que les lacunes identifiées par le biais des rapports de réussite par compétence ont été corrigées par de la formation additionnelle.

La demande doit comporter les éléments suivants et être soumise [par courriel](#) à l'adjointe administrative aux examens :

- Lettre de motivation
- Liste et preuves des formations suivies
- Lettre de l'employeur (si pertinent)

La réponse du comité des examens est définitive.



## 8. LA PRESTATION DE SERMENT



Il s'agit de la dernière étape avant d'obtenir votre permis de pratique. À la suite de la réussite de votre examen d'admission à la profession, l'Ordre vous invitera à payer votre cotisation professionnelle et à vous inscrire au Tableau de l'Ordre. Une fois toutes les conditions remplies, vous pourrez participer à la cérémonie de prestation de serment à laquelle vous aurez été conviés à vous inscrire.

## 9. QUESTIONS ET COMMENTAIRES

Pour nous faire part de vos questions et de vos commentaires, nous vous invitons à communiquer avec l'adjointe administrative aux examens par courriel : [examens@otimroepmq.ca](mailto:examens@otimroepmq.ca) ou par téléphone : 514-351-0052 poste 247.





Ordre des technologues  
en **imagerie médicale**,  
en **radio-oncologie** et en  
**électrophysiologie médicale**  
du Québec

6455, rue Jean-Talon Est,  
Bureau 401  
Saint-Léonard (Québec) H1S 3E8  
[otimroepmq.ca](http://otimroepmq.ca)